GLASILO OPĆINE ORIOVAC

obzor

Godina III • Broj 11 • ORIOVAC, travanj 1996.

SVEČANO OBILJEŽEN DAN OPĆINE ORIOVAC

Nakon osnivačke skupštine Udruge radio-amatera, u popodnevnim satima održana je svečano-radna sjednica Općinskog vijeća, kojom je predsjedao mr. **Stjepan Pišonić**, a nazočnima su se obratili i uvaženi gosti, među kojima dožupan Županije brodsko-posavske **Mirko Tomac**, gradonačelnik Slav. Broda **Dr. Mato Vukelić**, rođeni Oriovčanin akademik **Dr. Stjepan Babić**, predsjednik Kluba Oriovčana u Zagrebu **Žarko Marko Zlatarić**, dopredsjednik županijskog odbora HDZ-a **Mihael Blaževac**, predstavnici oporbenih stranaka i mnogi drugi. Načelnik Općine, **Marijan Pandurić**, istakao je značaj općine Oriovac po svim kulturnim, društvenim i gospodarskim segmentima. Na sjednici je utvrđena nagrada koja se od iduće godine dodjeljuje na sam Dan općine najboljem učeniku i razredu, športašu i momčadi, kulturnom djelatniku i organizaciji.



POVODOM DANA OPĆINE ODRŽANE BROJNE MANIFESTACIJE

Datum 17. travanj trogodišnjica je održavanja 1. konstituirajuće sjednice Općinskog vijeća, a od ove godine slavi se kao Dan općine Oriovac. Obilježavajući ovaj značajni datum Općinsko je vijeće održalo svečanu sjednicu u dvorani Hrvatskog doma u Oriovcu. U bogatom kulturnom i športskom programu proslave Dana općine Oriovac sudjelovala su Kulturno umjetnička društva svečanim koncertom za mještane i goste, VZ Oriovac dojmljivim mimohodom postrojbi i tehnike, Radioamaterska udruga održavanjem osnivačke skupštine, a školska i predškolska djeca priredbama za visoke goste u svojim prostorima. Proslavljajući Dan općine Oriovac ponovno smo se prisjetili poginulih i umrlih branitelja posjetom njihovih vječnih počivališta i postavljanjem cvijeća i svijeća. U športskom dijelu programa održan je cross učenika Osnovnih škola i revijalni teniski turnir između momčadi Zavičajnog kluba Oriovčana iz Zagreba i Teniskog kluba iz Lužana na terenima Rekreacijskog centra »Čaplja«. Svoj doprinos proslavi Dana općine dali su i gosti iz Slavonskog Broda – mažuretkinje OŠ »Antun Mihanović« i limena glazba »Željezničar«, a u Živikama je uz nazočnost brojnih gostiju s područja općine i županije otkriveno spomen obilježje žrtvama II svjetskog i vitezovima domovinskog rata.

I. F.

ODRŽANA 57. SJEDNICA POGLAVARSTVA OPĆINE ORIOVAC

U vijećnici Općine Oriovac održana je u srijedu, 24. travnja 1996. godine 57. sjednica Poglavarstva.

Na ovoj je sjednici jednoglasno usvojen prijedlog Odluke o obračunu proračuna Općine Oriovac za 1995. godinu i imenovan član Odbora za poduzetništvo i obrtništvo, Josip Grgić, dipl. inž. iz Malina.

Pod točkom »razno« načelnik Općine Oriovac informirao je Poglavarstvo o radu MO Lužani, te izvijestio da će se, temeljem Statuta općine Oriovac, zatražiti razrješenje članova Vijeća MO Lužani ako isti do 30. 04. 1996. godine ne održe sjednicu. U okviru iste točke dnevnog reda jednoglasno je zaključeno da se KK »Rekord-tim« kupi košarkaška lopta.

I.F.

SVEČANA PODJELA ISKAZNICA ČLANOVIMA UHDDR-a ORIOVAC

U četvrtak 11. travnja 1996. g. održana je svečana podjela 210 iskaznica Vitezovima domovinskog rata, čiji je organizator bila Udruga hrvatskih dragovoljaca domovinskog rata, podružnica općine Oriovac, na čelu s predsjednikom Marijanom Milinkovićem, tajnikom Dr. Brankom Segetlijom, dopredsjednicima Željkom Stažićem i Nedjeljkom Perićem te riničarom Željkom Pavlovićem. U sali Doma kulture u Oriovcu bili su nazočni ugledni gosti: Tomislav Merčep – predsjednik UHDDR-a, dopredsjednik Stipe Mandžarelo, predsjednik UHDDR-a Županije brodsko-posavske, Petar Katalinić i tajnik Franjo Štoković. Prigodom spomenute svečanosti gospodin Merčep osobno je uručio i Spomenice obiteljima poginulih branitelja, a sve nazočne prigodno je pozdravio načelnik općine Oriovac, Marijan Pandurić.

INGA ALADROVIĆ

22. SJEDNICA OPĆINSKOG VIJEĆA

Općinsko vijeće održalo je 29. travnja svoju 22. sjednicu koja je obuhvatila 9 točaka dnevnog reda. od čega izdvajamo:

Odluka o godišnjem obračunu Proračuna općine Oriovac za 1995. godinu jednoglasno je usvojena, no bez obzira na isto zaključeno je kako će Odbor za financije u sastavu: Marko Pejić – predsjednik, Mato Mitrović i Mijo Delić – članovi ipak izvršiti kontrolu učinjenog obračuna.

Na istoj su sjednici jednoglasno usvojeni Odluka o organizaciji i obavljanju dimnjačarskih poslova, kao i izvješće o radu komunalnog redara za razdoblje siječanj–ožujak '96.

Pod točkom dnevnog reda broj 8 s 5 glasova za i 4 protiv usvojena je Odluka o razrješenju Ljubice Lalić, dipl. iur. s mjesta člana Poglavarstva.

I.F.

– 17. SJEDNICA VIJEĆA ZA SOCIJALNU POLITIKU –

VELIKE POTREBE, MALO SREDSTAVA

Vijeće za socijalnu politiku Općine Oriovac održalo je u četvrtak, 2. svibnja svoju 17. sjednicu na kojoj je centralna točka dnevnog reda bio prijedlog Odluke o dodjeli potpore obiteljima s 4 i više djece slabog imovnog stanja.

U proračunu Općine Oriovac za 1996. godinu sredstva predviđena za socijalnu skrb iznose 50.000,00 Kn. S obzirom da se od ove svote svake godine izdvajaju sredstva za obitelji poginulih i umrlih branitelja, kao i za djecu rođenu tijekom godine, Vijeće za socijalnu politiku zaključilo je da svota od 50.000,00 Kn ne zadovoljava potrebe istog. Stoga će ovo Vijeće zatražiti od Poglavarstva Općine da se sredstva socijalne skrbi povećaju kako bi se financijski pomoglo brojnim obiteljima s 4 i više djece koje žive na području naše općine.

Na istoj je sjednici dotaknut i problem popune članstva Vijeća za socijalnu politiku. S obzirom da je predstavnik Mjesnog Odbora Malino na dužnost u Vijeću podnio ostavku od MO Malino zatraženo je putem dopisa imenovanje novoga člana. Istupanjem predstavnika Malina iz Vijeća ovaj MO ostao je i bez osobe zadužene za raspodjelu humanitarne pomoći, pa je u istom dopisu traženo da se odredi osoba koja će vršiti raspodjelu, kako se ovaj Mjesni Odbor ne bi isključio iz trebovanja humanitarne pomoći.

U MO Oriovac trenutačno je problematičan prostor za raspodjelu i skladištenje humanitarne pomoći. Do sada se ona dijelila u prostoriji zgrade Zavoda za platni promet. Ta je lokacija, međutim, nedavno predana na korištenje Šahovskom klubu Oriovac, pa će se humanitarna pomoć privremeno skladištiti i dijeliti u prostoriji predviđenoj za Udrugu hrvatske mladeži, poznatijoj kao »Tvistana«.

I.F.

ODRŽANA 1. SJEDNICA ODBORA ZA ŠPORT

Posljednjeg dana mjeseca travnja održana je u vijećnici Općine Oriovac 1. sjednica Odbora za šport kojoj su nazočni bili članovi Odbora, načelnik Općine i pročelnik Upravnog odjela Antun Mutavdžić.

U uvodnom razgovoru načelnik se zahvalio članovima Odbora na prihvaćanju dužnosti, te ih ukratko upoznao s djelatnostima koje će Odbor za šport obavljati.

Ovaj Odbor radit će, kao i već postojeći Odbori, u sastavu Poglavarstva, gdje već radi član zadužen za to područje, Karlo Pavić. Odbor za šport će, kako je to naglasio načelnik, obavljati djelatnosti kao što su: kontinuirano praćenje rada svih športskih klubova na području općine, poboljšanje iskorištenosti rekreacijskog centra »Čaplja«, raspoređivanje financijskih sredstava klubovima, poboljšanje rada sa školskom djecom, osiguravanje uvjeta za rad klubovima, organiziranje športskih manifestacija i mnoge druge djelatnosti. S obzirom da je ove godine na Dan općine utemeljena nagrada koja će se svake godine dodjeljivati najboljem športašu i momčadi Odbor za šport sustavno će i kontiuirano pratiti rad istih i o tome izvještavati Poglavarstvo.

Odbor za šport broji 5 članova: Miroslav Maričić, Petar Delić, Ivan Petrović, Stjepan Nedaća i Antun Klaso. Za predsjednika Odbora za šport na 1. održanoj sjednici jednoglasno je izabran Miroslav Maričić.

Odbor za šport odmah po osnivanju i 1. održanoj sjednici krenuo je u prikupljanje podataka o radu športskih klubova, kako bi donio ocjenu aktivnosti istih i analizu športa u cijelosti na području općine Oriovac.

I. F.

»IZLAGANJE NAČELNIKA POVODOM DANA OPĆINE«



Naselja oko Oriovca bila su naseljena u kasnom brončanom dobu za trajanja kulture žarnih polja, a što pokazuje pokretni arheološki materijal kao i nađeni kameni kalup, za lijevanje šupljih brončanih sjekira. Jedna keltska nekropola nalazila se u blizini Malina, a 1817. godine pronađen je zlatni nakit, a u istraživanjima su bili uključeni dr. Fran Gundrum i Luka Ilić Oriovčanin. U vremenu od 11. do 12. stoljeća na području sjevero-istočno od Oriovca nalazila se najstarija utvrda Brodskog posavlja koja je potvrđena pisanim izvorima. Do prve polovice 13. stoljeća srednjovjekovne povelje što se odnose na kraj oko Oriovca veoma su rijetke. Za sada se jedino sa prilično sigurnosti može pretpostaviti da se Oriha Draga iz isprave od 1221. godine nalazila negdje oko današnjeg Oriovca. Prema usmenoj predaji Oriovac je dobio ime po drvoredu oraha. Povjesnica spominje godine 1501. velikog Gabrijela Orahovec, vlasnika te utvrde od kojeg je i pridjevak imao, a što u jezuitičkom katalogu pod imenom Orahovec i Oriovac dolazi.

Toliko o Oriovcu kao sjedištu oriovačke Općine, a moglo se posebno i o Bečicu, Cigleniku, Lužanima, Kujniku, Malinu, Pričcu, Radovanju, Slavonskom Kobašu i Živikama, koji sačinjavaju sadašnju općinu Oriovac i koji su oduvjek mjesta koja su gravitirala Oriovcu. To pokazuje da je i oriovačka župa nekada bila sastavljena od ovih sela, izuzev Slavonskog Kobaša.

Općina Oriovac smještena je u središnjem dijelu Brodsko-posavske županije te predstavlja dio šire zemljovidne cjeline Slavonije i Baranje. Sa sjevera je omeđena Diljem, a s juga Savom. Predstavlja zaokruženu cjelinu čiju individualnost pojačava prirodna zapadna granica oko rijeke Orljave. Takav zemljovidni položaj i dostignuti stupanj naputenosti općine, predstavljaju značajan čimbenik dosadašnjeg i budućeg razvoja općine Oriovac. Obzirom na konfiguraciju terena postoji brdski i ravničarski dio. Konfiguracija terena i klimatski uvjeti pogoduju da preko 60% ukupne površine čini poljoprivredno zemljište, te manji dio šume i neobradive površine. Uz ove karakteristike iznimno značenje za cjelokupni razvoj Općine ima njen prometno-zemljovidni položaj. Tu prolaze važne cestovne, vodene i željezničke prometnice.

Osnovu razvoja Općine čine industrija, poljoprivreda, manja proizvodno uslužna poduzeća i obrtništvo. Općina ima 6860 stanovnika u 2060 domaćinstava. Ukupan broj zaposlenih je 1392, a koji su uglavnom zaposleni u poduzećima koja imaju sjedišta na području općine. To je Oriolik, Svjetlost, Jasinje, Poljoprivredna zadruga, te proizvodnim jedinicama Veterinarska stanica i Đuro Đaković. Od privatnih poduzeća možemo istaći poduzeće Rekord-tim, a privatnih poduzeća, obrtničkih i uslužnih radnji ima preko 150. Umirovljenika na području općine ima 772, ili ukupno 32% pučanstva ima stalne mjesečne prihode što predstavlja dobru osnovu za razvitak općine. Upravo te navedene činjenice su bile razlogom dobrog prihvaćanja novog zakona o lokalnoj samoupravi i teritorijalnom ustrojstvu lokalne samouprave. To je i potvrđeno 17. travnja 1993. godine, kada je održana prva sjednica Vijeća općine i što ovim danom i obilježavamo Dan općine Oriovac. Na sjednici Općinskog vijeća 17. travnja 1993. godine predsjedavao je najstariji član Vijeća gosp. Karlo Pavić. Od 16 vjećnika 12 su članovi HDZ-a, 2 člana Hrvatske narodne stranke i 2 člana Hrvatske seljačke stranke, jednoglasnom Odlukom su izabrali za predsjednika Vijeća mr. Stjepana Pišonića i za njegovog zamjenika Antuna Kerekovića, za načelnika općine Marijana Pandurića i donačelnika Matu Tustanića. Tom sjednicom počinje put ustrojstva lokalne samouprave na području općine Oriovac, tako da je 8. 8. 1993. godine imenovao Poglavarstvo, a prva sjednica Poglavarstva održana je 12. 8. 1993. godine. Već 20. 9. 1993. godine formira se Odbor za poljodjelstvo i Odbor za poduzetništvo i obrtništvo, a 14. 12. 1993. godine Odbor za kulturu. Formiranje i ustroj mjesne samouprave započinje na 11. sjednici Poglavarstva, 16. kolovoza 1993. godine da bi cjelokupni posao završio imenovanjem članova Vijeća MO 27. 10. 1993. godine. U radu Poglavarstva kao izvršnom tijelu bilo je uključeno 23 osobe, iako je Poglavarstvo brojilo 11, a sada broji 9 članova. Od sadašnjih 9 članova Poglavarstva, a to su Antun Mutavdžić, Ljubica Berdik, Karlo Pavić, Ljubica Lalić, Marija Franić, Anica Hemen, Mato Matanović i Petar Ergović jedino od samog početka u Poglavarstvu je Antun Mutavdžić, Ljubica Berdik, Karlo Pavić i ja kao predsjednik Poglavarstva. Ovom prilikom posebno se zahvaljujem ovim trima članovima Poglavarstva koji su od prvoga dana, sadašnjim članovima Poglavarstva na radu, a isto tako i svima koji su bili uključeni u rad Poglavarstva i doprinjeli radu toga tijela i ukupnom radu Općine. Do sada je održano 56 sjednica Poglavarstva i na tim sjednicama raspravljano je ukupno 450 točaka dnevnog reda.

Da se vodilo računa da svatko tko se dao birati i uključiti u rad pojedinih tijela, znači od Poglavarstva pa do odbora, morao je u pravom smislu i obnašati tu funkciju i izvršavati zadaće. Onaj tko to nije mogao glede nekih promjena, morao je to mjesto ustupiti nekome drugome, tako da smo imali veliku fluktuaciju.

Ove godine oformili smo i Odbor za šport koji broji 5 članova, tako da u ovim izvršnim tijelima lokalne samouprave ima ukupno 115 članova, a u ove 3 godine bilo je zamijenjeno – razrješeno 101 osoba. Da se ovakav način pokazao ispravnim dokazuje podatak da nismo imali do sada niti jedne zakazane sjednice Poglavarstva da nije bilo kvoruma, a isto tako je to bilo i u Odborima jer smo strogo vodili računa da član mora dati određeni doprinos u radu toga tijela. Mjesna samouprava je prošla one početne probleme, od MZ kao pravne sobe, do jedne formacije Vijeća MO koji nema status pravne osobe, ali je to trebalo prihvatiti i prevladati. Tako da su Vijeća MO brojila od 5 do 11 članova. I u tom smo radu imali određenih promjena tako da je kompletno bilo smjenjeno Vijeće MO Živike i MO Pričac i imenovan novi odbor. Predsjednici su vodili računa da članovi stvarno rade i odazivaju se sjednicama. Lokalna uprava i samouprava sve uspješnije obavlja svoju zadaću na pružanju kompletnih usluga žiteljima. Sada se uspješnije rješavaju problemi komunalnog karaktera, briga o

(nastavak s 3. stranice)

razvoju kulture i športa. Socijalna skrb postaje kontinuirano kvalitetnija, za razliku od tih poslova dok je bila općina Slavonski Brod, s volonterima u MZ. Svi Mjesni odbori u suradnji s općinskim tijelima i Poglavarstvom sve uspješnije rješavaju mnogobrojne probleme žitelja. Poglavarstvo, u suradnji sa Vijećima mjesnih odbora pravi programe rada za određena područja i mjesta s prioritetima, uz planiranje osiguranja novčanih sredstava za njihovo ostvarenje. Mogu sa zadovoljstvom istaći da postoji dobra suradnja s Vijećima MO, a zajednički donešeni planovi realiziraju se u gotovo svim mjestima. Uz radni prostor koji je uz pomoć poduzeća Oriolik i Svjetlost uređen i opremljen potrebnim uredskim namještajem nužno je bilo organizirati i općinsku upravu. Općinska uprava ustrojena je kroz jedan Upravni odjel i dva odsjeka, za gospodarstvo i komunalno gospodarstvo i odsjek Opće uprave i proračuna. U upravnom odjelu sada je zaposleno 9 djelatnika, međutim još uvijek postoji potreba za zapošljavanjem u Odsjeku za gospodarstvo i komunalno gospodarstvo i to za komunalnim djelatnicima. Upravni odjel organizacijski pokriva rad Poglavarstva tako da svaki član Poglavarstva, svaki član Odbora, a i MO organizacijski točno zna koji djelatnik Upravnog odjela pokriva koje područje. Ocijenjeno je, a i pokazalo se da je ova organizacija učinkovita i da je glede poslova koji se sada nameću lokalnoj samoupravi i potrebita. Djelatnici Upravnog odjela obavljaju sve administrativne poslove za potrebe funkcioniranja općine, a to znači za Poglavarstvo, Vijeće općine, Vijeće za socijalnu politiku, Odbor za poljodjelstvo, Odbor za poduzetništvo i obrtništvo, Odbor za kulturu, Odbor za šport te 8 vijeća MO.

Osim navedenih poslova Upravni odjel ima zadaću provoditi i pratiti realizaciju donešenih Odluka i zaključaka Općinskog vijeća i Poglavarstva, a za to je bilo potrebno uposliti stručne, sposobne i odgovorne djelatnike. Osim navedenih kvaliteta od općinskog službenika se traži i očekuje predanost i maksimalna aktvnost na poslu. To nadalje znači da se zadani poslovi moraju obaviti u roku i na vrijeme ne gledajući da li je za to potrebno raditi prekovremeno, subotom ili nedjeljom.

Uz zajednički dogovor i udruživanje brže se ostvaruju mnogi programi, a za ovo trogodišnje razdoblje kao posebno možemo istaći uređenje prostora za rad Općine, uređenje objekata koji su u vlasništvu Općine, kako u Oriovcu tako u Slav. Kobašu, radovi na vatrogasnom domu u Lužanima, uređenje prostora ZAP-a, uređenje prostora za rad Hrvatske mladeži i Udruge hrvatskih dragovoljaca domovinskog rata. Budući da u svakom mjestu postoji društveni objekat koji je u vlasništvu općine tu se moralo ulagati puno sredstava jer svi su objekti bili zapušteni, a s time će se nastaviti i u budućnosti. Vjerujemo da ćemo slično kao što smo uredili dom u Slav. Kobašu tako to činiti i u svim MO. Od početka ove godine počinje s radom Pogon za obavljanje komunalnih djelatnosti čime su zaokruženi svi radovi, a s time se postiže učinkovitije obavljanje komunalnih poslova. Njime će se kvalitetno i premanentno rješavati zadaci vezani za brigu oko opskrbe pitkom vodom, preuzimanje vodocrpilišta u Lužanima u vlasništvo Općine, briga o sakupljanju i odvozu komunalnog otpada, održavanju zelenih površina, održavanju groblja, briga oko ukopa umrlih. Provode se aktivnosti na izgradnji i održavanju komunalnih objekata, izgradnji mrtvačnice u Oriovcu i asfaltiranju ceste do groblja, pripremni radovi na izgradnji mrtvačnice u Kujnik-Malino, Radovanje i Ciglenik-Bečic, održavanju cesta, nasipanju i otvaranju nekih ulica.

Ove godine izgradit će se projekt za uređivanje centra naselja prema kojima će se uz ostalo urediti i sakralni objekti kao i zelene površine oko istih. Prvi na redu je centar u Lužanima, a radit će se na nasipanju i održavanju cesta i otvaranju nekih ulica. Vjerujemo da ćemo uskoro otvoriti ulicu kraj vrtića u Oriovcu i konačno riješiti taj problem.

Istovremeno je u planu i osnivanje Turističke zajednice općine s ciljem boljeg iskorištavanja prirodnih resursa te djelatnosti. Ove godine počinje šira akcija na uređenju Rekreacijskog centra »Čaplja« u Oriovcu, te kupališta na Orljavi. Uz to neophodno je potrebno prići izradi projekta urbanističkih planova mjesta, jer sadašnja situacija remeti mnoge planove razvitka mjesta i Općine. Pitanje pronalaženja pogodne lokacije za centralno odlagalište komunalnog otpada i nadalje ostaje prioritetna briga nadležnih općinskih organa što će se ostvariti dogovorom između predstavnika MO. Jedan od najvećih zahvata komunalne infrastrukture zasigurno će biti plinofikacija općine a sada su u tijeku poslovi oko anketiranja domaćinstava.

Na području općine djeluje 150 privrednih subjekata i trenutno je teška situacija na području gospodarstva, a te teškoće nisu mimoišle ni dioničko društvo Oriolik koje je u ovome ratnom razdoblju uspjelo održati proizvodnju. Oriolik je uvijek bio ponos i dika Oriovca, od samog početka kada ga je osnovao naš mještanin Mata Gabrić. Oriolik će sigurno poticati obrtništvo i razvijanje djelatnosti vezanih za proizvodnju namještaja. Vjerujemo da će sadašnje rukovodstvo Oriolika sigurno pronaći put najboljeg rješenja trenutačnih problema u čemu mu moramo dati punu podršku. U Svjetlosti koja postiže izvanredne rezultate ovih je dana izvršena privatizacija i možemo se samo nadati da će se onako dobri proizvodni i financijski rezultati ostvarivati i u budućnosti. Osim komunalnih poslova koji su vidljivi i prepoznatljivi žiteljima općine i koje ne treba posebno isticati, treba spomenuti i ostala područja o kojima je ova Općinska uprava s Poglavarstvom i Odborima, a sve pod nadzorom Općinskog vijeća, vodila brigu.

Ovom prilikom želio bih se zahvaliti svima koji su doprinijeli da se pojedine organizacije i poslovi obavljaju na vrijeme i kvalitetno. U području socijalne skrbi u samo jednom mjesecu potrebno je podijeliti pomoć za oko 878 osoba, a u prošloj je godini podijeljeno 65 tona brašna, 5 tona šećera i 7.500.00 litara ulja, a svi ti poslovi se rade volonterski, na dobrovoljnoj bazi. Često puta nismo o tome razmišljali niti smo svjesni koliko je tu potrebno odricanja i da se nije znao i cijeniti taj rad. Treba spomenuti i zahvaliti se našim mještanima zaposlenima u inozemstvu koji su pomagali cijelo ovo vrijeme i pokazali svoje domoljublje.

Udrugi Hrvatskih dragovoljaca domovinskog rata koja je ovih dana dobila svoje prostore, u cijelom ovom trogodišnjem razdoblju, za vrijeme rata, trebala se pokloniti veća pažnja, a da ne govorimo o obiteljima poginulih branitelja jer sve ove popratne ratne negativnosti odražavaju se na ovom području. Obiteljima poginulih hrvatskih branitelja, ratnih invalida, izbjeglica i prognanika zbog općeg stanja često puta nije poklanjana dovoljna pažnja i materijalna potpora.

Vatrogasna zajednica općine koja je među najjačim vatrogasnim zajednicama Županije brodsko-posavske, i broji preko 150 aktivnih vatrogasaca vodi brigu i nastoji sačuvati ugled ove humanitarne organizacije, koja je priznata u hrvatskom narodu, ali tek sada u ovoj državi. Toj organizaciji prije nije poklanjana dovoljna pažnja, ali i sada zbog trenutne situacije i nemogućnosti potrebito je puno truda za rješavanje njihovih problema. Zato svim vatrogascima koji su u domovinskom ratu i kroz civilnu zaštitu uvjek bili spremni i u dežurstvima treba odati zahvalnost, a u našoj općini zbog jake vatrogasne zajednice i općinsko Poglavarstvo ima određenu obvezu. Lovačko je društvo u prvim danima agresije na našu zemlju bilo jedino naoružano društvo koje je u tadašnjim MZ bilo na dežurstvima i s ponosom se sjećamo te odvažnosti, ali i osjećaja sigurnosti koji su pružili hrvatskom narodu. S našom mladeži, koja je zbog opće situacije i slabe mogućnosti zapošljavanja prepuštena sama sebi, suosjećamo i nadamo se da će i njihovi problemi biti vrlo brzo riješeni. Mi smo uredili prostor predviđen za rad hrvatske mladeži i nadamo se da će se organizirati u Udrugu hrvatske mladeži i da će se i dalje uklju-

(nastavak na idućoj stranici)

(nastavak s 4. stranice)

čivati u rad Kulturno-umjetničkih društava i športskih organizacija. Tri Kulturno-umjetnička društva na našem području kao i organizacija Hrvatska žena uvijek su bila spremna svojim programima uveličati svečanosti i priredbe. Brojne športske organizacije iz nogometa, košarke, tenisa, šaha, kajak-kanu u ovom periodu okupljali su mladež, postizali dobre rezultate i predstavljali našu općinu. Sada imamo i klub radioamatera. Možemo se pohvaliti da je malo općina koje imaju svoje glasilo. Mi smo još 28. rujna 1994. godine pokrenuli općinsko glasilo »Obzor« kojim nastojimo upoznati pučanstvo o svim događajima, zbivanjima na području naše općine i radu Općinske uprave. Kada su pravljeni prvi brojevi »Obzora«, znali smo da to nije lak put, te se stoga zahvaljujem prvom Redakcijskom kolegiju koji je radio na izlaženju toga lista, a posebno gosp. Mati Tustaniću koji je ne samo taj puta nego i do sada kroz priloge u knjizi Oriovac, Oriovačka župa, i Oriovačke žrtve pisao o ovom kraju. Uspostavom nove neovisne države Hrvatske već prepoznatljiv četverokut vrtić, škola, crkva, općina, dolazi do punog izražaja i na području naše općine. Postoji dobra suradnja sa župnim uredima i školama – »Dr. Stješan Ilijašević« u Oriovcu, »Ljudevit Gaj« u Lužanima i područnim školama, gdje posebno treba istaći i doprinos škola u obilježavanju svih manifestacija na području općine na čemu im se ovom prilikom zahvaljujem. Na dobar rad u području školstva obvezuje nas sve što je do sada bilo, a treba spomenuti da je 1803. godine u Oriovcu bila Trivijalna škola, Carska škola.

Naš Oriovčanin Dr. Stjepan Ilijašević, Ilirac i prosvjetitelj od 1850. godine bio je i nadziratelj puških škola u Slavoniji. Treba pozdraviti i rad osoblja u vrtiću koji je sada u nadležnosti Općine jer nije prošao niti jedan važniji događaj, državni, crkveni blagdan, a da nije obilježen sa određenim programom i u tim ustanovama.

Posebno za ovo područje treba spomenuti i veliku obvezu ove općine u razvoju kulture jer na to nas obvezuju naši Ilirci, Dr. Stjepan Ilijašević, Luka Ilić Oriovčanin, i dr. Fran Stjepan Gundrum. Treba svakako spomenuti i Vladimira Becića, koji je često boravio u Oriovcu, i sada još uvijek aktivnog akademika Dr. Stjepana Babića, našeg mještanina koji je napisao mnoga djela i uči nas hrvatskom jeziku, pa prema tome sve su to ličnosti koje obvezuju da se ovom području mora pokloniti dužna pažnja. Na području naše općine postoje 3 zdravstvene stanice: u Oriovcu, Lužanima i S. Kobašu, stomatološka ambulanta u Oriovcu i ljekarna, ali treba istaći da je to i ranije postojalo u Oriovcu. Našim zdravstvenim djelatnicima treba pomoći da ostvare svoje planove, a sve za dobrobit žitelja naše općine. Općina će u tome pomoći, a određene su aktivnosti već poduzete i ovakva suradnja koja je bila samo je za pozdraviti i želja nam je da se i nastavi. Da naši Oriovčani koji sada žive i rade u Zagrebu nisu zaboravili ovaj kraj pokazuje i njihova stalna zainteresiranost i pružanje pomoći u rješavanju raznih problema i ovom prilikom im se zahvaljujem za sve ono što su učinili, a posebno za postavljanje središnjeg križa na groblju u Oriovcu, u spomen svim Oriovčanima koji su dali svoje živote za domovinu. Nadam se da će se ostvariti i želja da taj klub uistinu bude klub oriovačke općine i okuplja žitelje s područja cijele općine koji žive i rade u Zagrebu. Odnosi između političkih stranaka, a posebno oporbenih prema vladajućoj stranci bili su dobri i to je primjer kako treba raditi u interesu općine. Imamo čast da iz naše općine imamo u Hrvatskom saboru Mr. Stjepana Pišonića i u Županijskom domu sabora akademika Dr. Stjepana Babića, a u prvom sazivu sabora bio je i naš mještanin Antun Babić.

Evo na kraju, želja mi je da se zahvalim i županu, podžupanima i svim pročelnicima upravnih odjela Županije brodsko-posavske, koja je od prvoga dana pomagala u ustrojavanju općinskih uprava kako u Oriovcu tako i u ostalim općinama. Nadam se da će ta suradnja biti i dalje dobra kao što je dobra bila i suradnja sa svim općinama na području Županije brodsko-posavske i gradom Slav. Brod. Vjerujte da nije bilo lako raditi u ove protekle 3 godine na poslovima vezanim za lokalnu samoupravu i upravu i zato svim članovima Vijeća, članovima Poglavarstva, članovima Odbora, organizacija VMO i Odbora koji su bili direktno vezani za rad lokalne samouprave i svima koji su bili uključeni, a vidimo da nije bio mali broj, te Upravnog odjela Općine, zahvaljujem na radu i razumijevanju i svemu što su učinili za dobrobit naše općine, a činit će i dalje jer je to obveza prema našim hrabrim mještanima koji su svoje živote položili u obrani domovine. Želim da gospodarstvo živne i da bude sve više sredstava za rješavanje problema i pružanje pomoći svim kategorijama. Sigurno da je standard pao i da je teško i poljoprivredniku, umirovljeniku, nezaposlenom i zaposlenom, ali ipak svi trebamo biti zadovoljni spoznajom da je ostvarena vjekovna želja hrvatskog naroda da je stvorena demokratska država Hrvatska. Poteškoća u radu ima, ali ima i puno volje da se prevladaju. Za primjer treba biti veliki dio pučanstva koji je najviše stradao u ratu, kako s puno razumijevanja nastavlja raditi i živjeti bez velikih protesta i negodovanja, svjestan da se hrvatstvo ne mjeri pričama i kritizerstvom već velikim doprinosom u izgradnji svoje države. Nadam se da će žitelji naše općine dati sve od sebe, prema svojim mogućnostima, da bi život bio ljepši i sretniji, jer ljepše sutra ovisi o svima nama. Zato svim žiteljima općine Oriovac čestitam Dan općine i da ga i slijedećih godina obilježavamo u miru, blagostanju, zdravlju i velikoj ljubavi kako prema općini, tako županiji i jedinoj nam domovini Hrvatskoj.

ŽIVJELI!

ŽITELJIMA OPĆINE ORIOVAC
I SVEKOLIKOM PUČANSTVU

čestitamo

**30. svibnja -
DAN DRŽAVNOSTI**

OPĆINSKO
POGLAVARSTVO

»ZLATNA BOCA« MATI ČALDAREVIĆU

U utorak, 16. travnja 1996. godine izložbom i degustacijom vina u vijećnici Općine Oriovac započela je proslava Dana općine.

Ukupno 27 uzoraka vina vinara i vinogradara s područja općine Oriovac ocijenila je tročlana komisija enologa u sastavu: Izabela Belić – predsjednik, Tomislav Pavičić i Slavko Marković. Nakon degustacije i konzultacija stručnog ocjenjivačkog suda objavljeni su i rezultati, odnosno dobitnici zlatne, srebrenih i brončanih boca.

U kategoriji bijele graševine zlatnu je bocu osvojio uzorak rednog broja 10 vlasnika Mate Čaldarevića iz Oriovca s ukupno 18,5 bodova. U istoj kategoriji vina tri su dobitnika srebrene boce: vino Žarka Grozdanovića sa 17,2 bodova, vino Stjepana Tadića sa 16,6 bodova koje u stopu slijedi vino Dražena Bogunovića sa 16,5 bodova. Dobitnici brončanih boca u kategoriji bijele graševine vina su Franje Mikića, Ivana Živatovića i Ivice Horvatina iz Oriovca, te vino Pave Pribanića iz Malina. Sva vina su iz godine berbe 1995.

U kategoriji stolnog bijelog vina 4 su vinara osvojila brončanu bocu: Ivan Ilić, Zulić i Marijan Milinković iz Oriovca i pan Nožinić iz Kujnika.

Objavom dobitnika nagrađenih vin vršena je degustacija, koja je po riječim hvale predsjednice komisije Izabele Bel la uspješno i dobro ogranizirana.

Ovom izložbom i degustacijom pruž poticaj vinarima s područja naše općine još bolje, profesionalnije i predanije po radu u svojim vinogradima i svoje poc napune kvalitetnim vinima.

ODRŽANA OSNIVAČKA SKUPŠTINA RADIOAMATERA

Središnji dan proslave Dana općine Oriovac, srijeda 17. travnja, obilovao je kulturnim aktivnostima i brojnim manifestacijama. Upravo na taj dan u 15,30 h u prostoru kinodvorane u Oriovcu Radioamaterska udruga održala je osnivačku skupštinu kojoj je bilo nazočno 30-ak gostiju od čega predstavnici Radioamaterskih klubova Požege, Pleternice i Nove Kapele, predstavnici Upravnog odjela općine predvođeni načelnikom, te gosti iz Zagreba – predsjednik Zavičajnog kluba Oriovčana Žarko Marko Zlatarić i Antun Babić.

Na svečanoj sjednici koju je vodilo radno predsjedništvo pročitan je i usvojen Statut Radioamaterske udruge Oriovac, izabran Izvršni i Nadzorni odbor Udruge, te jednoglasno imenovan i predsjednik Ivan Mikulčić.

Članovima Radioamaterske udruge u svojim su se pozdravnim riječima obratili načelnik općine Oriovac, koji je istakao važnost radioamatera u Domovinskom ratu, te zahvalio što se osnivačka skupština održava upravo na Dan općine, predstavnici Radioamaterskih klubova Požege, Pleternice i Nove Kapele koji su ukazali na probleme u radu s kojima se susreću i ponudili svoju pomoć tek osnovanoj Udruzi u Oriovcu, te zapovjednik VZO Oriovac Slavko Maričić koji je iskazao želju za dobrom suradnjom VZO i Radioamaterske udruge. Svi nazočni su Radioamaterskoj udruzi Oriovac poželjeli uspjeh u radu, a predsjednik ZKO Žarko Marko Zlatarić istakao želju da ova Udruga jednom preraste i u radio-postaju.

Imenovani predsjednik Ivan Mikulčić zahvalio se nazočnima na ukazanom povjerenju, te ga je obećao i opravdati prisežući punu odgovornost mjestu na koje je postavljen i nadajući se ugodnom i kvalitetnom radu s članovima.

Radioamaterska udruga Oriovac ovih se dana upisala u županijski registar Udruženja građana, te u zajednicu Tehničke kulture Županije, a uskoro će postaviti i antenski stup osiguravajući si time osnovne uvjete za rad.

Svi članovi Udruge nadaju se da će u svoje redove okupiti što veći broj mladih jer im je osnovni cilj razvijanje znanja iz područja radio-komunikacije i elektronike, te podučavanju i osposobljavanju mladih radioamatera.

I. F.

DJECA DARIVALA OPĆINU



Povodom Dana općine prigodne progra vančica«, Male škole u Oriovcu i Slav. Kobaš žila i djeca OŠ »Dr. Stjepan Ilijašević«, koja s cu i ljudima koji u njemu žive.

U subotu, 20. travnja svečano je obilježe nima okupilo se mnoštvo mama, tata, baki i os mila njihova djeca. Svečanost je započela uz z raša, koje je uvježbala gospođa Ruža Peterlih svoju poruku »Neka cijeli ovaj svijet još sja u radosnih i sretnih dječjih lica dok su izvodili p vonskih običaja.

SJEĆANJE NA POGINULE I UMRLE BRANITELJE

Proslava Dana općine Oriovac, koji je obilježen 17. travnja, započela je sjećanjem na tužne događaje, koji su potresli pučanstvo ovoga kraja za vrijeme srpske agresije na Slavoniju i Bosansku Posavinu. Tada su živote za domovinu dali naši prijatelji, susjedi, rođaci, naši branitelji. U crkvi Sv. Mirka u Oriovcu za njih je služena Sv. misa na temu evanđelja »Tko je moj bližnji«, nakon koje su izabrane delegacije iz svih Mjesnih odbora položile cvijeće i zapalile svijeće na grobovima Drage Grozdanovića, Zvonimira Boljfetića, Marija Kozera, Slavka Klasića, Mirka Volfa, Josipa Beronje i Ivana Ivanuše iz Oriovca, Franje Mravunca, Josipa Jučića, Zvonka Bureša i Dragutina Vlašića iz Radovanja, Josipa Bobošević, Stjepana Kolundžića, Josipa Zolotića, Dragana Ferića i Josipa Lužanca iz Slav. Kobaša, Andrije Mitrovića, Drage Živanića, Mate Mličevića, Roberta Loknara, Petra Kosa, Željka Mikačića, Stjepana Mličevića i Stjepana Ciprijanovića iz Lužana, Ivice Grivičića i Stjepana Barića iz Živika, Stjepana Hilčešena iz Bečica i Stjepana Živkovića iz Malina. Cvijeće je položeno i kod Centralnog Križa na groblju u Oriovcu i Spomen-križa, podignutog petorici mučki umorenih Oriovčana, žrtvama 1945. godine, Martinu Babiću, Franji Drvaru, Antunu Grozdanoviću, Ivanu Matiću i Milanu Pavišiću. Neka im je laka voljena gruda hrvatske zemlje.

Inga Aladrović

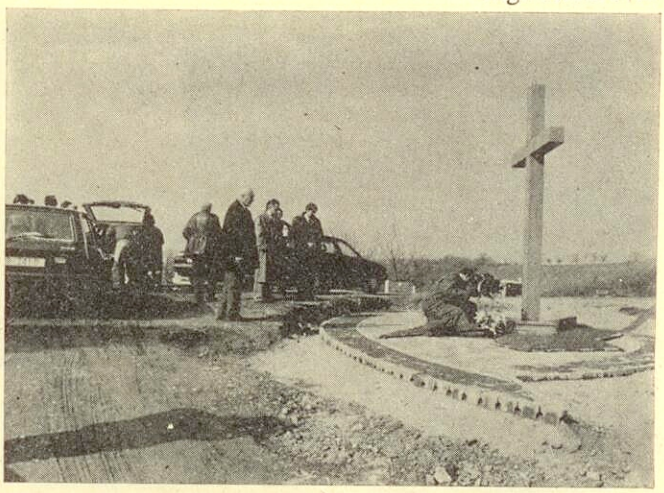



e gostima su priredila djeca Dječjeg vrtića »I- U popodnevnim satima svečanosti su se pridru- program posvetila svome kraju, mjestu Oriov-

Dan škole »Ljudevit Gaj«. U sali doma u Lužale rodbine, kojima su zabavan program pripreuke tamburice naprednih velikih i malih tambuPotpomognuti pjesmom folkloraša, prenijeli su uncu« i na sve prisutne. Zaista su sjali osmjesi s sme, recitacije, igre, u želji očuvanja starih sla-

Inga Aladrović

SMOTRA VATROGASNIH POSTROJBI

Osobit dojam na mnoštvo okupljenih mještana i uzvanika na Trgu hrvatskog preporoda ostavila je smotra vatrogasnih postrojbi pod vodstvom višeg vatrogasnog časnika Slavka Maričića. Središnjom ulicom Oriovca prohodilo je toga slavljeničkog dana 120 vatrogasaca, desetorica vatrogasne mladeži, 6 autocisterni, 3 vatrogasna kombi vozila, 6 vatrogasnih kombiniranih vozila, 3 traktorske vatrogasne cisterne i 2 agregata za gašenje požara. U svečanoj vatrogasnoj povorci sudjelovala su sva Vatrogasna društva, osim Ciglenika.

Inga Aladrović



»ORIOLIK« JUČER I DANAS

GDJE ĆE BITI SUTRA?

Rješenjem o osnivanju poduzeća za izradu metalnih proizvoda od 16. studenog 1959. godine osnovano je poduzeće »Oriolik«. Od osnivanja, kada nije imao niti jedan kvadratni metar svoga prostora, a niti točno definiranog aspekta proizvodnje, pa sve do razgranatih djelatnosti kakve su bile donedavno prošao je dug i trnovit put. U prvim godinama poslovanja proizvodnja »Oriolika« bila je samo i jedino rezultat činjenice da postoji, a nikako zrele i propitane orijentacije. Na inicijativu Zvonka Grpca, tadašnjeg načelnika tzv. Sekretarijata za privredu Narodnog kotara Slavonski Brod sa proizvodnjom metalnog tapeciranog namještaja »Oriolik« se polako usmjerava na svoj pravi put.

Opremivši 1961. godine reprezentativni hotel »Europa« u Sarajevu postaje ime koje se pamti i s kojim počinju surađivati partneri poput »Name« i »Pokućstva« u Zagrebu, te »Lesnine« i »Slovenijalesa« iz Ljubljane. Godine 1965. »Oriolik« otvara prvi prodajni salon u Slavonskom Brodu, sada prodan od strane sadašnjeg rukovodstva, a 1963. prvi puta izlaže na Zagrebačkom velesajmu. U razdoblju od 1968. do 1971. godine gradi tapetariju i tvornicu za proizvodnju poliuretanskih masa, te postaje okosnica razvoja ovog dijela Slavonije, a ostaje i do današnjeg dana jedina tvornica poliuretana u Hrvatskoj.

Konstantan uspon u uspjehu prekida se 27. srpnja 1992. godine kada se podmuklim napadom prekosavskih Srba u nepuna dva sata htjela uništiti cijela povijest i poslovni uspjeh »Oriolika« i kada je ugašen život mlade djelatnice Terezije Nikičić. No i u ratnom i poratnom razdoblju djelatnici »Oriolika« radili su s jednakim elanom i voljom, istim samopouzdanjem i vjerom u pošten rad koju je osnivač Mato Gabrić usadio u prve djelatnike »Oriolika«.

U posljednje vrijeme spomenuti elan djelatnika vidljivo kopni, a »Oriolik« doživljava čudne promjene: nedavno je djelatnicima zatvorena menza, a kompletan inventar restorana preseljen je u Slavonski Kobaš.

U procesu pretvorbe »Oriolik« je postao, kao i sve bivše državne tvrtke dioničko društvo u većinskom vlasništvu Fonda za privatizaciju i Mirovinskog fonda što su vodeće strukture većinom zanemarivale, zaboravljajući paralelno s time i obveze vođenja brige o cjelokupnoj općini Oriovac na što ih obvezuju visoke funkcije. Nadalje, niti Nadzorni odbor »Oriolika« zahvaljujući njegovom predsjedniku Antunu Pišoniću nije raspravljao o materijalima pod nazivom: »Analiza poslovanja u 1995. godini, uzroci stanja i prijedlog mjera za poboljšanje uspješnosti poslovanja«, iako je to nekoliko puta traženo. Uglavnom »Oriolik« se postepeno prodaje, kako pokretna tako i nepokretna imovina, ali sve bez prethodno utvrđenog programa i analiza što nam takva politika donosi i kuda vodi.

Najsvježija informacija, a uz to i razne kombinacije je oglas u »Večernjem listu« od 18. 5. 1996. godine (kojeg dajemo u cijelosti) o prodaji dionica Hrvatskog fonda za privatizaciju. Strahujući od mogućnosti da dionice »Oriolika« zahvaljujući visokim funkcijama rukovodstva završe upravo u tim rukama za manja sredstva nego što to iste zaslužuju (a zahvaljujući olakšicama Fonda u takvim slučajevima) načelnik općine Oriovac uputio je dopis Hrvatskom fondu za privatizaciju naglašavajući kako se nada da će dionice otkupiti poduzetnici koji će kupovinom voditi računa o razvoju »Oriolika« i biti u mogućnosti uložiti potrebna sredstva.

Razlog ovakvoj intervenciji, tvrdi načelnik, osjećaj je dužnosti i brige za daljnji razvoj »Oriolika« za koji je trenutačno najvažnije izbjeći pogrešne korake u prodaji, odnosno kupnji dionica, da ne odu nekome tko nije NIŠTA uložio, NIŠTA riskirao, a SVE dobio.

Nesmije se zaboraviti kako je stvaran »Oriolik« i koliko je bilo odricanja djelatnika u pojedinim etapama njegova razvoja. Svjesni značaja »Oriolika« djelatnici su svojim savjesnim radom održali ga i nakon stradanja koje je imao nekoliko puta. Ne bi ovaj kraj izgledao ovako da nema »Oriolika«, a može se još puno učiniti na dobrobit djelatnika i žitelja ove Općine. »Oriolik« je bio ponos i dika Oriovca, to mora i ostati i zato je od velike važnosti tko će kupiti dionice.

U želji da se postupak privatizacije provede u interesu djelatnika »Oriolika« i žitelja općine Oriovac poslan je ovaj već spomenuti dopis koji sada u cijelosti donosi kako bi se pučanstvo s istim upoznalo.

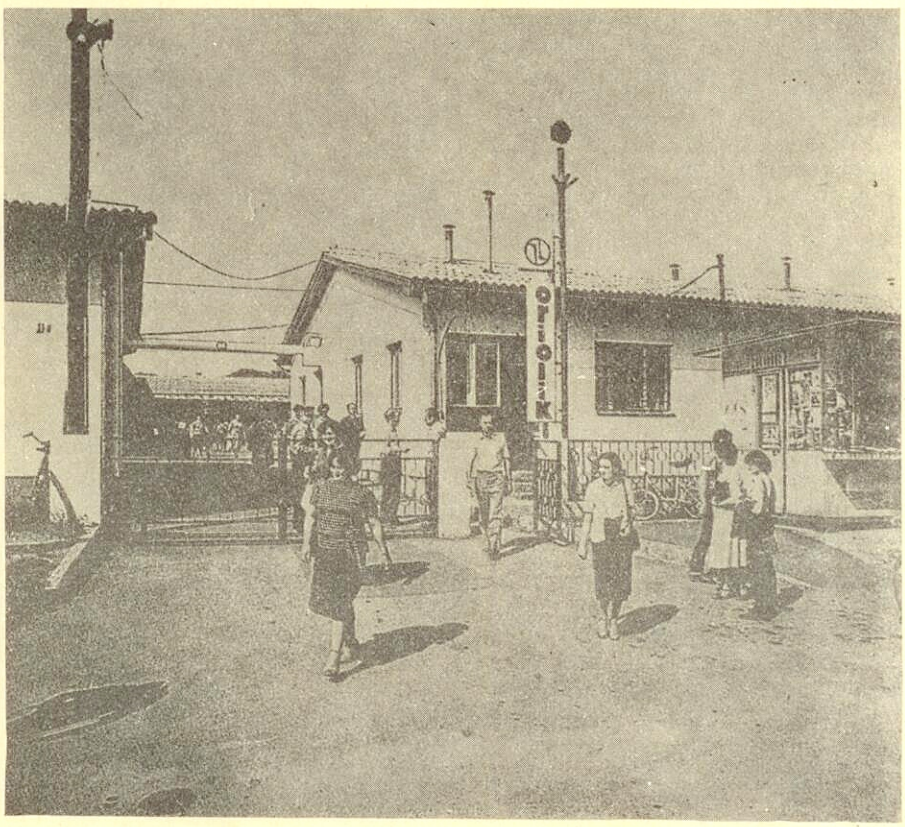

POZIV ZA KUPNJU DIONICA DIONIČKOG DRUŠTVA »ORIOLIK« ORIOVAC DIONICE SU IZ PORTFELJA HRVATSKOG FONDA ZA PRIVATIZACIJU

BROJ DIONICA: 67.595
NOMINALNA VRIJEDNOST JEDNE DIONICE: 50 DEM
POČETNA CIJENA PONUDE: 3.379.750 DEM
POSTOTAK OD VRIJEDNOSTI OSNOVNE GLAVNICE: 30,19%
REGISTRACIJA PODUZEĆA: Tt-95/386-2, TRGOVAČKI SUD U SLAVONSKOM BRODU
DJELATNOST PODUZEĆA: proizvodnja namještaja, posredovanje u trgovini, trgovina na veliko tekstilom, odjećom i obućom, el. aparatima za kućanstvo, staklom, tapetama, sapunima, ostalim proizvodima za kućanstvo, nepoljoprivrednim poluproizvodima, strojevima, opremom i priborom, trgovina na malo tekstilom, odjevnim predmetima, obućom i kožnim proizvodima, namještajem i dr., barovi, kantine, ostali kopneni prijevoz, uvoz-izvoz prehrambenih i neprehrambenih proizvoda, zastupanje inozemnih tvrtki i dr.
BROJ ZAPOSLENIH: 1069
ROK ZA PODNOŠENJE PONUDA: 10. 6. 1996. do 14 sati.
NEKRETNINE: poduzeće raspolaže sa sljedećim nekretninama:
– na lokaciji Oriovac, Zagrebačka bb, pogon »ORIOFLEKS«, zemljište površine 126.464 m^2, objekti (salon namještaja, proizvodna hala, proizvodno skladišne hale, pomoćni objekti, nadstrešnice) ukupne površine 17.170 m^2
– na lokaciji Oriovac, Ul. M. Gabrića 11-13, pogon »NAMJEŠTAJA«, zemljište površine 25.916 m^2, objekti (radna zajednica, komercijala, restoran, tapetarija, bravarija, lakirnica, skladište i mehanička radionica) ukupne površine 9.877 m^2
– na lokaciji Slavonski Brod, Ul, N. Zrinskog, salon namještaja, poslovni prostor površine 250 m^2
– na lokaciji Zagreb, Mašerin prilaz 4, poslovni prostor površine 190 m^2
– na lokaciji Slavonski Brod, Ul. B. Štrumberger 4, zemljište površine 5.258 m^2, objekti (glavna zgrada, prodajno izložbeni objekt, prodajni prostor, skladište, nadstrešnica) ukupne površine 1.390 m^2
– na lokaciji Slavonski Kobaš, »SLAVONSKI KOBAŠ«, zemljište površine 3.884 m^2, objekti (izložbeni prostor, restoran, skladište robe i ambalaže, nadstrešnica) ukupne površine 539 m^2.

Klasa: 022-01/96-01/138
Urbroj: 2178/10-96-1
Oriovac, 21. 5. 1996. god.

HRVATSKI FOND ZA PRIVATIZACIJU

n/r MILJENKO WEISS
10000 ZAGREB
GAJEVA 30 a

Predmet: **Prodaja dionica**

Obraćam Vam se kao član nadzornog odbora Oriolik d.d., Oriovac i načelnik općine Oriovac. Budući da sam ispred Hrvatskog fonda za privatizaciju u nadzornom odboru, obveza mi je informirati Vas o stanju u Oriolik d.d. i radu nadzornog odbora. To sam već činio putem područnog ureda Slav. Brod (g-đa Gizela Biško) u svezi imenovanja predsjednika nadzornog odbora Antuna Pišonića. Smatrao sam da ne bi bilo dobro da bude predsjednik, jer mu je brat Stjepan Pišonić, direktor Oriolika. Da sam imao tada pravo pokazuje tijek daljnjih događaja u svezi rada nadzornog odbora i odnosa prema upravi, jer se ne poštuju odluke nadzornog odbora i prevladava osobni interes. Spreman sam doći do Vas ili Vaših suradnika, upoznati Vas sa činjenicama, primiti zadaće i postupiti u interesu Hrvatskog fonda za privatizaciju. Kao načelnik općine Oriovac, zainteresiran sam za uspješno poslovanje Oriolika. Stoga, poglavito privatizacija dobiva značaj u ovom kraju.

Nadamo se da će po objavljenom oglasu u dnevnom tisku (od 18. 5. 1996. god.), o prodaji dionica, javiti se poduzetnici i otkupiti dionice Hrvatskog fonda za privatizaciju, što je u interesu Oriolika i ove Općine. Ali ono što ne bi bilo u interesu Oriolika i ove općine je prodaja dionica ispod cijene i bez unošenja gotovine.

Oriolik ima perspektivu i žitelji ovog kraja računaju na njega. To je jedina tvornica poliuretana u Hrvatskoj i znajući kako je Oriolik nastao, ne smije se iz ekonomskih, a i političkih razloga to rasprodavati. Oriolik, s dobrom upravom, je u stanju postepeno obnoviti razrušene kapacitete proizvodnje namještaja i razvijati tehnologiju poliuretana. Prema tome nema razloga za prodaju ispod cijene, na kredit i ostale povoljnosti, pa koliko god to bilo po zakonu, jer ekonomski nije opravdano.



Nadam se da će te pokloniti pažnju Orioliku, dobro prodati dionice i spriječiti sve što nije u interesu Oriolika, općine i države.

Uz štovanje!

NAČELNIK:
Marijan Pandurić, dipl. oec.

SVEČANI KONCERT POVODOM DANA OPĆINE

Pred prepunom dvoranom Hrvatskog doma u Oriovcu s početkom u 20.00 h svečanim je koncertom obilježena prva proslava Dana općine Oriovac. Na ovom izuzetno uspjelom koncertu sudjelovao je KUD »Luka Ilić Oriovčanin« koji je izveo splet mađarskih i bunjevačkih igara, KUD »Matija Gubec« iz Slavonskog Kobaša sa spletom slavonskih plesova i kola, ritmička sekcija iz Lužana, te folklorna sekcija OŠ »Ljudevit Gaj« Lužani, također sa slavonskim kolima. Pjevački zbor oriovačkog KUD-a pjesmama s domoljubnom tematikom popratio je i svečanu sjednicu Vijeća općine, kao i sam svečani koncert.



Po završetku koncerta za visoke goste iz Slavonskog Broda i Zagreba, načelnike općina kao i brojno gledateljstvo s područja cijele općine u Hrvatskom domu priređena je zakuska koju su glazbeno popratili članovi Tamburaškog sastava »Joza«, koji djeluje pod okriljem oriovačkog KUD-a. Druženje nazočnih u ugodnoj atmosferi uz plesove i slavonska kola potrajalo je do kasnih sati.

I.F.

TEMELJNI OGRANAK HDZ-a ŽIVIKE – PRIČAC

OTKRIVENO SPOMEN-OBILJEŽJE

Temeljni ogranak HDZ-a Živike – Pričac u subotu, 20. travnja obilježio je šestu obljetnicu osnutka odavanjem počasti i otkrivanjem Spomen-obilježja poginulom vitezu Domovinskog rata, Ivanu Grivičiću, koji je zajedno sa ostalim braniteljima našega kraja položio život u Bosanskoj Posavini i pedesetorici poginulih i nestalih mještana, žrtvama 2. svjetskog rata. Uz roditelje Ivana Grivičića koji su položili cvijeće i zapalili svijeće u čast svome sinu, otvorenju su bili nazočni generalpukovnik Đuro Dečak, zapovjednik zbornog područja Đakovo, koji je položio kamen temeljac u budućem Spomen-parku koji će nositi ime Ivana Grivičića, dožupan Županije brodsko-posavske Mirko Tomac, gradonačelnik Slav. Broda dr. Mato Vukelić, predsjednik Općinskog odbora HDZ-a dr. Zvonko Matijević, predsjednik Kluba Oriovčana u Zagrebu Marko Žarko Zlatarić kao i mnogi okupljeni mještani i štovatelji HDZ-a. Prigodne riječi ispred UDDR-a, Ministarstva obrane i HVIDR-e Županije brodsko-posavske uputili su Petar Katalinić, Ante Lasić i Ivan Guberac. Konstruktivne govore pripremili su načelnik Općine Oriovac Marijan Pandurić i predsjednik temeljnog ogranka HDZ-a Živike – Pričac Stjepan Pavković, također invalid Domovinskog rata. U programu koji je vodio jedan od osnivača stranke na području Općine Mato Tustanić, sudjelovao je KUD »Luka Ilić Oriovčanin« te zbor KUD-a s prigodnim pjesmama.

Inga Aladrović



PROSLAVA DANA ŠKOLE

Osnovna škola »Ljudevit Gaj« Lužani je u sklopu Dana općine Oriovac održala proslavu Dana škole 20. travnja 1996. godine.

Taj veliki praznik lužanske škole započeo je otvorenjem izložbe likovnih radova poznatog slikara iz Slav. Broda gospodina B. Buka i skulptura gospođice Ingrid Badrov također iz Slav. Broda. Ovaj kulturni događaj je zadivio mnogobrojne goste, mještane i učenike Lužana.

Program proslave nastavljen je svečanom sjednicom koja je započela minutom šutnje za sve žrtve domovinskog rata i preminule djelatnike škole, a potom je ravnateljica gospođa **Jasna Martinović** izvijestila sve nazočne o radu i dostignućima škole u protekloj godini. Na istoj sjednici Sindikalna podružnica škole je uručila priznanja djelatnicima koji su navršili od 25-36 godina radnog staža.

Športska natjecanja su održana istog dana u poslijepodnevnim satima, a u raznim športskim disciplinama natjecali su se učenici iz Lužana i OŠ »Dr. Stjepan Ilijašević« iz Oriovca, predvođeni nastavnikom gosp. Milom Tomašević.

Bogat kulturno-umjetnički program koji su izveli učenici škole iz Lužana održan je u mjesnom domu uz prisustvo gostiju iz Županijskog ureda za prosvjetu, Općine Oriovac, radnih organizacija iz Lužana, likovnih umjetnika iz Slav. Broda, mnogobrojnih roditelja, mještana i učenika.

Druženje gostiju i djelatnika škole nastavljeno je do kasnih večernjih sati uz glazbu kobaških tamburaša.

Djelatnici OŠ »Ljudevit Gaj«
Lužani

CROSS UČENIKA OSNOVNIH ŠKOLA MAŽURETKINJE I LIMENA GLAZBA

Nedjelja, 21. travnja, zaključni dan proslave Dana općine Oriovac bila je obilježena športskim događajima i raznim manifestacijama. Prvu od njih mještani su imali prigodu pogledati već u 9 sati nakon jutarnje mise u crkvi Sv. Mirka.

Trideset i dvije mažuretkinje OŠ »Antun Mihanović« i dvadeset i pet članova limene glazbe »Željezničar« iz Slav. Broda svojim su polusatnim programom na ulicama Oriovca dali svoj doprinos proslavi Dana općine.

Nakon njihova nastupa u 10 sati u ulici Luke Ilića započeo je cross učenika triju OŠ s područja općine na kojem je sudjelovalo 108 djece. Održano je ukupno 6 trka (start i cilj ulica Luke Ilića), a djeca su podijeljena u grupe po starosti i spolu. Donosimo i rezultate svake pojedine trke kao i broj sudionika:

I trka – 12 učesnika

1. mjesto: Sanja Živanić
2. mjesto: Kaja Krijan
3. mjesto: Marijana Mitrović

II trka – 17 učesnika

1. mjesto: Mario Marković
2. mjesto: Alen Kovačević
3. mjesto: Danijel Boranić

III trka – 37 učesnika

1. mjesto: Martina Milić
2. mjesto: Marijana Pranjić
3. mjesto: Marina Grgić

IV trka – 16 učesnika

1. mjesto: Ivica Tomić
2. mjesto: Mario Pranjić
3. mjesto: Mirko Sambolec

V trka – 10 učesnika

1. mjesto: Marija Jagodar
2. mjesto: Ana Čuletić
3. mjesto: Brigita Maroš

VI trka – 16 učesnika

1. mjesto: Željko Radovanović
2. mjesto: Jozo Pejić
3. mjesto: Dražen Lipovac

Za prva tri osvojena mjesta u svakoj trci učesnicima su podijeljena priznanja, a nositeljima prvih mjesta i vrijedne knjige sa slavonskom tematikom.

I.F.



Mimohod mažuretkinja i limene glazbe

18 GODINA MEDICINE

OD PRVOG LIJEČNIKA DO ULTRAZVUKA

U 19. stoljeću u ovim krajevima su se često javljale bolesti zbog loših higijenskih uvjeta. Najčešća su bila malarična oboljenja, koja su iscrpljivala bolesnike, pa su dobivali i druge bolesti (tuberkulozu npr.) od kojih su umirali. Od kuge su u Oriovcu, Radovanju, Kujniku i Lovčiću umrle 243 osobe, a od opasnijih bolesti bila je i kolera. Uskoro su se pojavile i boginje, difterija i trahom od kojih su bolovala uglavnom djeca. Za vrijeme I. svjetskog rata oriovačkim područjem vladala je španjolska groznica.

Prvi liječnik u Oriovcu bio je Josef Kuntschikn, a počeo je ovdje raditi davne 1878. godine. Za vrijeme II. svjetskog rata zdravstvena služba obavljana je pod vrlo teškim uvjetima. Spominje se ime samo jednog liječnika, dr. Stjepana Grnje, koji je obavljao praksu u jednoj prostorijici Vatrogasnog doma. Dolaskom dr. Ćutimira Glavaša u Oriovac 1950. godine, i uz pomoć mještana, zdravstvo se ponovo razvija. Počinje se razmišljati o gradnji nove zdravstvene stanice, koja je zbog loših radnih uvjeta sagrađena u razdoblju od 1958. do 1964. godine kada je osposobljena za rad. Od tada Oriovac postaje medicinsko središte na ovom području. Brojčano se povećava medicinsko osoblje, a zdravstvena služba djeluje samostalno sve do 1. siječnja 1996. godine, kada se integrira s Medicinskim centrom u Slavonskom Brodu. Zdravstvena stanica u Oriovcu kao radna jedinica ima od tada službu opće medicine s ordinacijama u Oriovcu, Lužanima, Slavonskom Kobašu i Gradiškoj Bebrini.

Do 1970. godine izmjenjuju se liječnici – dr. Ćutimir Glavaš, dr. Mladen Šokac, dr. Zdenko Macher, dr. Slavko Lacković, dr. Zdenko Pletikapić, dr. Rudolf Hahn, dr. Branko Marinović, dr. Vesna Erpačić, dr. Stjepan Erpačić, dr. Ivan Lovrek, dr. Branko Bendek, dr. Drago Cindrić, dr. Ivan Đurčević. Šestoro Oriovčana također su izabrali poziv liječnika, a to su: Fran Gudrum, Vlado Gabrić, Stjepan Erpačić, Mijo Bačić, Branka Turković i Dinko Novaković.

Preraspodjelom Medicinskog centra u Slavonskom Brodu 1993/94. godine nastaje Dom zdravlja i Opća bolnica »Dr. Josip Benčević«. U ambulantama obiteljske medicine obavlja se preventivni i kurativni dio medicinskih usluga, pri čemu svaki pacijent prema novom Zakonu o zdravstvenoj zaštiti koristi pravo odabira liječnika prema teritorijalnom ili nekom drugom načelu. Na području općine organizirana je patronažna služba u svim ambulantama obiteljske medicine i dva liječnika.

Pored svog zanimanja liječnici se bave i istraživanjem endemske nefropatije. Prva ispitivanja napravljena su na ovom području u Pričcu, Slav. Kobašu i Bebrini davne 1957. godine. Nefropatija se intenzivno prati i ispituje na terenu od 1974. godine. Tako su liječnici s ovoga područja na 1. simpoziju obiteljske medicine u Varaždinu 1994. godine izašli s temom »Endemska nefropatija na području Zdravstvene stanice Oriovac«.

U sklopu ambulante Oriovac rade zubna ordinacija i ljekarna osnovana 1890. godine, a donedavno je radio i laboratorij. Medicinska sestra na radu u Njemačkoj, Ankica Milašin, poklonila je ambulanti Oriovac 1992. godine ultrazvučni uređaj, a neophodno je potreban jedan kvalitetni jednokanalni ili trokanalni EKG uređaj. Za sada takav ima jedino ambulanta u Slav. Kobašu koja je u cijelosti obnovljena, a ove godine u planu je uređenje unutrašnjosti ambulante u Oriovcu.

INGA ALADROVIĆ

MRTVAČNICA I CESTA U ORIOVCU NAČELNIK IZJAVLJUJE:

»NE SUMNJAM U POTPISIVANJE UGOVORA!«

Radovi na izgradnji mrtvačnice, kao što su se mještani Oriovca pri odlasku na groblje mogli i sami uvjeriti kontinuirano se i bez zastoja obavljaju. Građevina polako poprima svoje konačno obličje, pa se već na prvi pogled može naslutiti kako se ovaj posao izvršava redovno, odgovorno i kvalitetno.

S obzirom na povoljno odvijanje građevinskih radova, ali i na podatak kako izvjesni broj mještana još nije potpisao ugovore za mrtvačnicu i cestu zamolili smo načelnika Općine Oriovac da nas informira o tome da li se potpisivanje ugovora s mještanima odvija jednako dobro kao i radovi.

NAČELNIK: Još je stotinjak ugovora ostalo nepotpisano, ali ta nas brojka posebno ne brine jer se radovi na izgradnji dobro odvijaju, a i mještani Oriovca zadovoljni su činjenicom da će mjesto imati mrtvačnicu.

»OBZOR«: Postoji li mogućnost da tih stotinjak mještana koji nisu potpisali ugovore to ne žele i isto uopće neće niti učiniti?

NAČELNIK: U potpunosti odbacujem tu mogućnost! Moguće je jedino da ugovori nisu potpisani stoga što mještani nisu zadovoljni grupom plaćanja u koju su svrstani. Potpuno sam uvjeren da će svi koji to do sada nisu učinili ugovore za mrtvačnicu i cestu potpisati u skorom vremenu, ako se prethodno uklone nesuglasice vezane uz grupe plaćanja.

»OBZOR«: Koliko ste Vi zadovoljni kategorizacijom pučanstva po grupama plaćanja?

NAČELNIK: Držim da je potrebno napraviti reviziju kategorizacije i ovom prilikom naglašavam da ćemo i u opravdanim slučajevima svrstavanja u nižu grupu plaćanja s pojedincima napraviti aneks ugovora zbog isplate razlike. Takav postupak ima sasvim logično opravdanje – nastojat će se da svi jednako podnesu teret izgradnje mrtvačnice i ceste.

Po rješavanju nesuglasica vezanih uz grupe plaćanja očekuje se da će mještani koji svoju obvezu još nisu ispunili isto učiniti potpisivanjem ugovora.

I.F.

SVIBANJ – MJESEC ZAŠTITE OD POŽARA

Mjesec svibanj je u cijeloj Republici Hrvatskoj mjesec zaštite od požara iz razloga što u tome mjesecu vatrogasci slave dan Sv. Florijana (4. svibnja) koji je zaštitnik vatrogasaca i vatre.

Sv. je Florijan u Rimskom carstvu bio vojni časnik koji se brinuo o zaštiti od vatre. U to vrijeme rimski car je izdao naredbu da se ubiju svi kršćani. Kako je i Sv. Florijan bio kršćanin ponuđeno mu je da se u zamjenu za vlastiti život odrekne kršćanstva. Ponudu rimskog cara Florijan je odbio nakon čega je bio mučen. Nakon mučenja privezali su mu kamen oko vrata i bacili ga u rijeku. U prošlom komunističkom sustavu vatrogascima nije bilo dozvoljeno slaviti dan Sv. Florijana, ali vatrogasci su ga slavili u svojim osjećajima.

Mjesec svibanj u kojemu vatrogasci slave svog zaštitnika uzet je i kao mjesec zaštite od požara i drugih nepogoda. U tom mjesecu vatrogasci pregledavaju i osposobljavaju svoju opremu, upozoravaju građanstvo da u svojim domaćinstvima otklone sve potencijalne opasnosti od kojih može doći do požara: da ne lože vatre u blizini gospodarskih objekata, da ne koriste provizorne električne instalacije, da kod spaljivanja korova u poljima ne ostavljaju vatru bez kontrole. U domaćinstvima gdje ima djece mora se voditi računa da se djeca ne igraju šibicama oko gospodarskih zgrada. Danas su u domaćinstvima uskladištena razna zapaljiva sredstva kao što je nafta, benzin i plin. Ovakva zapaljiva sredstva moraju biti na sigurnom da do njih ne dolazi otvoreni plamen, da se u takve prostorije ili skladišta ne ulazi otvorenim plamenom kao što je svijeća jer se u vrućim danima stvaraju zapaljive pare koje mogu izazvati požar, pa čak i eksploziju.

Za sve ove potencijalne opasnosti nastanka požara Vatrogasna zajednica općine Oriovac ovim putem upozorava stanovništvo da se pridržava preventivnih mjera zaštite od požara. Iako su vatrogasci, a naročito u ovome mjesecu, posebno pripravni sa svojom opremom, uvijek je bolje spriječiti nego gasiti.

Zapovjednik VZO:
Slavko Maričić

REPUBLIKA HRVATSKA
ŽUPANIJA BRODSKO-POSAVSKA
OPĆINA ORIOVAC
VLASTITI POGON ZA KOMUNALNE DJELATNOSTI

OBAVIJEST

Obavještava se pučanstvo općine Oriovac da će se odvoz kućnog smeća vršiti po izmjenjenom rasporedu i to:

– PONEDJELJAK	– ORIOVAC – Frankopanska, B. Radić, Trg hrvatskog preporoda, KUJNIK i RADOVANJE
– UTORAK	– ORIOVAC – ostale ulice
– SRIJEDA	– LUŽANI
– ČETVRTAK	– SLAVONSKI KOBAŠ
– PETAK	– MALINO, CIGLENIK, BEČIĆ, ŽIVIKE I PRIČAC

Smeće će se i dalje odvoziti svakog drugog tjedna.

Mještani Ciglenika, Bečića, Živika i Pričca se obavještavaju da se u tim mjestima smeće neće odvoziti do utvrđivanja lokacije za deponije smeća.

Za odvoz glomaznog otpada (sav otpad koji se ne može računati u kućno smeće i tovariti u vrećama) potrebno je izvjestiti Pogon za komunalne djelatnosti, koji će izvršiti odvoz po utvrđenom cjenovniku, a u tjednu kad se ne odvozi kućno smeće.

Zahvaljujemo na suradnji i razumijevanju.

Načelnik: Marijan Pandurić, dipl. oec.

SV. FLORIJAN ZA 50 GODINA U DVD-u

Počasnim članovima Dobrovoljnog vatrogasnog društva smatraju se oni članovi koji su u DVD-u proveli preko 50 godina rada. Upravo je stoga 8. travnja u Oriovcu na godišnjoj skupštini DVD-a osmorici takvih članova podijeljeno spomen-obilježje – statua Sv. Florijana, zaštitnika vatrogasaca i vatre.

Za 50 godina članstva u DVD-u Sv. Florijan dodijeljen je:

Slavku Maričiću
Stjepanu Đukiću
Antunu Iliću
Stjepanu Vinceku
Miji Pavetiću
Ivanu Marošu
Miji Stanišiću
i posmrtno Zvonku Botički.

Prilikom svečane dodjele statua Sv. Florijana došlo je do sitnih nesuglasica. Naime, postojale su statue u zlatnoj i srebrnoj boji, pa se dogodilo da neki dobitnici nisu bili zadovoljni dodijeljenom statuom. Zapovjednik VZ Oriovac, gospodin Slavko Maričić istakao je kako nema razlike između zlatnog i srebrnog Sv. Florijana jer se svi dodjeljuju za provedenih 50 godina u DVD-u, što je isto za sve dobitnike, pa prema tome zlatni Sv. Florijan u ovom slučaju nema nikakvu vrijednosnu, a niti simboličnu prednost pred srebrnim.

I. F.

ORIOVAČKI ŠAHISTI NA DRŽAVNOM NATJECANJU

U Slavonskom Brodu je u subotu, 27. travnja održano županijsko ekipno natjecanje u šahu na kojem je sudjelovalo 10 osnovnih škola među kojima je bila i šahovska sekcija školskog športskog kluba Oriovac. Ova sekcija broji 6 članova od kojih standardnu postavu čine Hrvoje i Mislav Jošić i Jozo Pejić, a drugu Marko Pandurić, Matija Čaldarević i Franjo Jeličić.

Ovih 6 mladih šahista na spomenutom je županijskom natjecanju osvojilo 1. mjesto, a prije njihova odlaska na državno natjecanje u šahu u vijećnici Općine Oriovac primio ih je načelnik Marijan Pandurić.

U razgovoru s voditeljem šahovske sekcije M. Tomaševićem saznali smo da nakon ovog uspjeha sekcije na županijskom natjecanju popularnost šaha sve više raste, pa se očekuje učlanjenje sve većeg broja mladih u šahovsku sekciju škole, ali i Šahovski klub Oriovac.

Pored ekipnog, na županijskom su se natjecanju vodili i pojedinačni susreti u kojima je Hrvoju Jošiću, članu šahovske sekcije škole, do pojedinačne pobjede nedostajalo samo pola boda. Prije odlaska na državno natjecanje talentirani šahist Hrvoje Jošić izjavio je kako će se sekcija marljivo pripremati, te da na državnom natjecanju očekuju uspjeh i dobar rezultat.

Mladi šahisti ove sekcije ujedno su i kadeti ŠK Oriovac, a za ovako dobar uspjeh, ističe voditelj Mile Tomašević, posebno je zaslužan predsjednik ŠK Oriovac Dubravko Jošić, koji će s pobjednicima županijskog natjecanja proći opsežne pripreme za državno. U tome će im pomoći i nova zidna demonstraciona šahovska ploča koju je Općina Oriovac dala izraditi kako bi se šahistima olakšale pripreme i učenje.

Šestorici uspješnih malih šahista upućujemo čestitke na županijskoj pobjedi i želimo što bolji uspjeh na državnom natjecanju.

I.F.

LUŽANCI POBIJEDILI ZAGREPČANE

U 10 sati ujutro sunčane nedjelje 21. travnja na rekreacijskom centru »Čaplja« u Oriovcu teniski klub Lužani ugostio je Zavičajni klub Oriovčana iz Zagreba na teniskom turniru koji se održavao u okviru obilježavanja Dana općine.

Turnir je bio momčadski, a svaka momčad imala je po 5 igrača. Sustav natjecanja dogovoren je neposredno prije početka turnira: igralo se po principu svako sa svakim na 9 dobivenih gemova. Na užarenom asfaltu dvaju teniskih terena odigrano je u vremenu od 10 do 16 sati 20 pojedinačnih i 9 mečeva u parovima. Tijekom cijeloga turnira rezultat je bio neizvjestan, no domaćin, teniski klub Lužani nije ni trenutka popustio gostima iz Zagreba, tako da je turnir završio rezultatom 15 prema 14 u korist teniskog kluba Lužani.

I gosti i domaćini ovoga turnira iskazali su svoje zadovoljstvo organizacijom ove športske manifestacije, pa je za očekivati da će ovaj teniski turnir postati tradicionalan športski događaj koji će se svake godine održavati u okviru proslave Dana općine Oriovac.

Iznimno zaslužna osoba za uspješnu organizaciju ovoga turnira je gospodin Petar Delić, koji će, nadamo se, i slijedeće godine ovako dobro i kvalitetno organizirati teniski turnir.

I.F.

VODIČ

Služba Opće medicine Oriovac, tel: 431-014 radi svaki dan od 7-20 sati;

Lužani tel: 431-061, radi svaki dan od 7-15 sati, a srijedom od 12-19 sati;

Slavonski Kobaš tel: 432-408

Stomatološka ambulanta radi ponedjeljkom, srijedom i četvrtkom od 12-19 sati, a utorkom i petkom od 7-14 sati;

Ljekarna radi svaki dan od 8-15 sati, a srijedom od 12-19 sati;

Privredna Banka Zagreb, poslovna jedinica Slavonski Brod – ispostava u Oriovcu tel: 431-146, radi ponedjeljkom, srijedom i petkom od 7,30-13,30 sati, utorkom i četvrtkom od 12-18 sati, a subotom od 7-14 sati;

HPT – pošta u Oriovcu tel: 431-021 i 431-121, u Lužanima tel: 431-050, u Slavonskom Kobašu tel: 432-420. Rade svaki dan od 7-14 sati, a subotom od 7-11 sati;

INA – benzinska postaja u Oriovcu, tel: 431-027 radi svaki dan od 6,30-22 sata, a nedjeljom od 8-12 sati;

Željeznička postaja, tel: 430-043, brzi vlak iz Zagreba u 8:47, u Oriovcu je u 11,21 sati, brzi vlak za Zagreb iz Oriovca ide u 7,18, 16,36, 19,36;

Poslovnica Zavoda za platni promet Oriovac, tel: 431-073, radi od 7,30-14,30, a isplata na blagajni od 7,30-11 sati;

Gruntovnica u Slavonskom Brodu, tel: 231-377 radi za stranke ponedjeljkom, srijedom i petkom od 8-12 sati

U centru za socijalni rad Slavonski Brod, socijalne iskaznice se mogu ovjeriti svaki dan od 7-15 sati.

OBAVIJEST

Čekovi za vodoprivrednu naknadu koji pristižu na adrese mještana s područja općine Oriovac dolaze iz »Vodoprivrede« Slav. Brod. Termin »Općina Oriovac« na računu odnosi se na područje za koje se računi ispostavljaju, ali ih Općina Oriovac ne šalje. Stoga sve informacije o istima možete tražiti i dobiti u »Vodoprivredi« u Slavonskom Brodu.

obzor – GLASILO OPĆINE ORIOVAC – Izlazi mjesečno – Odgovorni urednik: Marijan Pandurić. – Tehnički urednik: Dražen Bogunović – Uređuje redakcijski kolegij – Adresa: Oriovac, Trg Hrvatskog preporoda. Telefon: 431-232, 431-036, Fax 431-232 – Rukopisi se ne vraćaju. Naklada: 1000 primjeraka – Tisak »Plamen« Slav. Brod.